

A la découverte du Marensin

Le Marensin est un petit territoire côtier au sud-ouest du département des Landes. Il semblerait avoir la même origine que le Maremne. Tous deux se réfèrent au port de Marepnes qui apparaît sur les cartes anciennes sur la rive nord du golfe qui se situait autrefois entre Léon et Vielle-Saint-Girons. Ce golfe de Marepnes devint Marepnes Sinus, puis Marensin.

Ce territoire est donc compris entre la région du Maremne et le Pays de Born, soit du Courant de Soustons jusqu'au Courant de Contis.

Les traces de découvertes néolithiques (haches polies, silex) laissent à penser que le Marensin est peuplé depuis la Protohistoire (période qui correspond à la subsistance des populations assurée par la production).

Après le Moyen Âge, pendant près de six siècles, le territoire devient la baronnie du Marensin. Cette région est tributaire du système féodo-vassalique : acheté, échangé, confisqué, objet de convoitise, de récompense, mais aussi source de conflit.

La forêt du Marensin est d'origine naturelle (date de près de 2 000 ans) comme le sont certains massifs aquitains : Lacanau, Arcachon, La Teste de Buch, Seignosse et Biscarrosse. Durant le XIX^e siècle, de grands travaux ont abouti à la plantation de pins pour assainir les zones humides autrefois exploitées par les échaussiers landais et leurs ovins. C'est alors que ce sont développées plusieurs activités autour du pin et notamment le gemmage (exploitation de la résine de pins) servant à produire de l'essence de térébenthine et de la colophane.

Le Marensin est aussi caractérisé par son réseau hydrographique qui a évolué au fil du temps et des aménagements divers... En effet, l'Adour, fleuve principal des Landes, a divagué depuis le quaternaire jusqu'au XVI^e siècle en déplaçant son embouchure, tantôt à Capbreton, tantôt à Vieux-Boucau et aujourd'hui le fleuve est chenalisé à Boucau-Bayonne. L'estuaire primitif de l'Adour se trouverait au niveau de Capbreton, après avoir contourné les hauteurs de la citadelle de Bayonne par le sud et remontait vers le nord en englobant le cours inférieur du Boudigau (d'après la carte de Cuzacq). Après diverses tempêtes et accumulations de sables, l'Adour alla se jeter à Vieux-Boucau. Les deux ports landais sont alors en plein essor (la baleine pour Capbreton, pêche plus traditionnelle pour Vieux-Boucau). Or cela ne convient absolument pas à la ville de Bayonne qui, en 1562, profite d'une crue de la Nive pour réaliser la percée de l'Adour vers l'océan, en plus des travaux d'endiguement nécessaires pour contenir le fleuve (l'empêcher qu'il aille vers le nord, son lit initial). C'est notamment cet héritage que vous pouvez découvrir au niveau du Port d'Albret.

De plus, la chaîne des étangs du littoral landais dresse la colonne vertébrale de ce secteur et vous pourrez découvrir tout au long des circuits proposés les secteurs suivants : anciens étangs asséchés comme Saint-Julien-en-Born et Lit-et-Mixe (Plaine du Sable Blanc et de Pigeon), Léon, la Prade, Moliets, Moïsan, Soustons.

Conseil général des Landes
Direction de l'environnement
23 rue Victor Hugo
40025 Mont-de-Marsan cedex
Tél. : 05 58 05 40 40
environnement@cg40.fr

landes.org

Comité départemental de la Randonnée Pédestre
39 avenue Martin Luther King
40000 Mont-de-Marsan
Tél. : 05 58 90 12 84
Mél : crdp.40@wanadoo.fr
<http://cdrp40.fr>

Comité départemental du Cyclotourisme
15 rue des Écureuils
40110 Morcenx
Tél. : 06 75 24 69 37
Mél : landes-president@ffct.org
<http://landes.ffct.org>

Marensin

Castets Soustons

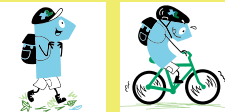

Conception : CG 40 – Edition 2015 – Textes : C. Roch / CG40 – Photographies : Sébastien Zamboni / CG40 – Photo de couverture : Etang de Moliets

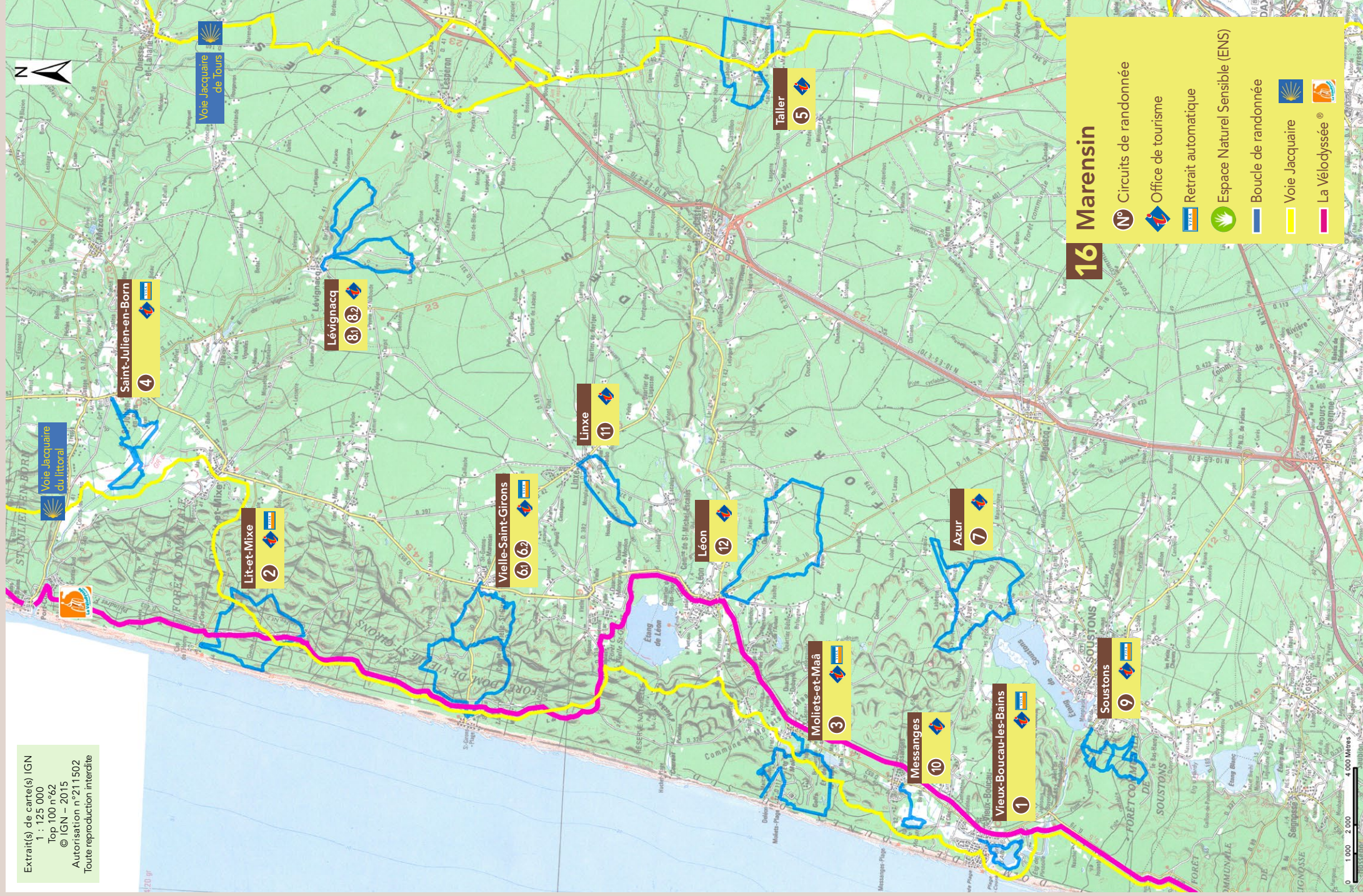

16 Marennes

- Circuits de randonnée
- Office de tourisme
- Retrait automatique
- Espace Naturel Sensible (ENS)
- Boucle de randonnée
- Voie Jacquaire
- La Vélolysée®